

<https://doi.org/10.23913/ride.v13i26.1485>

Artículos científicos

Estudio de caso en trámites de control vehicular particular en la Recaudación de Rentas de Tepic en el Estado de Nayarit

***Case study on private vehicle control procedures at the Tepic Revenue Office
in the state of Nayarit***

***Estudo de caso em procedimentos de controle de veículos particulares na
arrecadação de renda Tepic no estado de Nayarit***

Ricardo Gómez Álvarez

Universidad Autónoma de Nayarit, México

ricardo.gomez@uan.edu.mx

<https://orcid.org/0000-0002-6283-8189>

Ignacio Maldonado Bernal

Universidad Autónoma de Nayarit, México

maldonado24@uan.edu.mx

<https://orcid.org/0000-0002-4472-273X>

Resumen

La eficiencia y eficacia son partes importantes al momento de dar un servicio. Ahora bien, para un gobierno del Estado que debe tener como objetivo mejorar sus procesos en la captación de ingresos propios, debe ser mayor. El presente trabajo tiene como objetivo conocer si la percepción de los contribuyentes en el trámite de control vehicular se relaciona con los ingresos propios captados en la Recaudación de Rentas de Tepic. La finalidad es proponer mejoras en la gestión de captación de ingresos propios para el Estado de Nayarit, México. Para el desarrollo de la investigación, se empleó una metodología no experimental de tipo descriptivo relacional con una muestra de 97 contribuyentes que acudieron a la recaudación mencionada. Se utilizó un instrumento en escala de Likert, teniendo como principales resultados que los ingresos propios se relacionan con las facilidades administrativas y la percepción del marco legal. Se concluye que la generación o captación



de ingresos propios para un estado tiene relación con la gestión o políticas que un gobierno aplica mediante las facilidades administrativas.

Palabras clave: administración local, contribución presupuestaria, gobernabilidad, política de ingresos, tributación.

Abstract

Efficiency and effectiveness are important parts at the time of providing a service, now, for a state government that should aim to improve its processes in the collection of its own revenues should be greater. The objective of this study is to determine whether the perception of taxpayers in the vehicle control process is related to the revenue collected by the Tepic Revenue Department in order to propose improvements in the management of revenue collection for the state of Nayarit, Mexico. For the development of the research a non-experimental methodology of relational descriptive type was used, with a sample of 97 taxpayers who went to the aforementioned Tax Collection Office, using an instrument in likert scale, having as main results: that the own income is related to the administrative facilities and the perception of the legal framework. It is concluded that the generation or collection of a state's own revenues is related to the management or policies that a government applies through administrative facilities.

Keywords: local administration, budget contribution, governance, revenue policy, taxation.

Resumo

Eficiência e eficácia são partes importantes na prestação de um serviço. No entanto, para um governo estadual que visa melhorar seus próprios processos de arrecadação, deve ser maior. O objetivo deste trabalho é saber se a percepção dos contribuintes no processo de controle de veículos está relacionada com a receita própria captada na Arrecadação de Rendas Tepic. O objetivo é propor melhorias na gestão da captação de receitas próprias para o Estado de Nayarit, México. Para o desenvolvimento da pesquisa, foi utilizada uma metodologia não experimental do tipo relacional descritiva com uma amostra de 97 contribuintes que compareceram à referida arrecadação. Foi utilizado um instrumento de escala Likert, tendo como principais resultados que a receita própria está relacionada com as facilidades administrativas e a percepção do enquadramento legal. Conclui-se que a geração ou

arrecadação de receitas próprias para um estado está relacionada com a gestão ou políticas que um governo aplica por meio de facilidades administrativas.

Palabras-clave: administração local, contribuição orçamental, governação, política de receitas, fiscalidade.

Fecha Recepción: Octubre 2022

Fecha Aceptación: Mayo 2023

Introducción

Actualmente, se han enfocado diversos estudios sobre cómo el estado debe utilizar sus recursos y sobre cómo aplicarlos de manera eficiente y eficaz, pero hay pocos estudios donde se analice y se propongan mejoras en la generación o captación de los ingresos propios para una entidad federativa.

Considerando lo anterior, es importante conocer la situación actual. Por lo cual, Torres et al. (2022, p.1) mencionan que, durante la pandemia del COVID-19, los países aumentaron el gasto público y dejaron de captar ingresos al momento de dar facilidades administrativas como prórrogas, reducción de tributos y, en otros casos, modificando la tasa.

Por otra parte, la Comisión Económica para América Latina y el Caribe (CEPAL, 2021) afirma que Latinoamérica tomó importantes medidas fiscales para hacer frente a las necesidades básicas que ocasionó la pandemia de COVID-19. Entonces bien, el escenario ocasionado por la pandemia obligó a los gerentes públicos a proponer y/o establecer estrategias o medidas administrativas para incentivar a los contribuyentes al pago de sus impuestos federales y estatales. Además, propone a los países latinoamericanos crear estrategias para fortalecer los ingresos públicos de forma progresiva y eficaz, tales como: reducir los espacios para la evasión y la elusión tributarias; evaluar los incentivos fiscales y ampliar el alcance de los impuestos sobre los bienes inmuebles y el patrimonio.

En relación al párrafo anterior, el estado es el responsable de apoyar a sus ciudadanos para alcanzar el bienestar social, motivo por el cual se justifica el actuar durante la pandemia. Pero al término de ella, debe garantizar el desarrollo armónico y ordenado de una sociedad. Por lo tanto, su existencia tiene como fines esenciales: el bienestar social, el desarrollo económico y la seguridad colectiva (Torres y Santander, 2013). Por su parte, Álvarez et al. (2022, p.3) mencionan que es necesaria la participación de la ciudadanía en el pago de sus contribuciones, lo anterior generará las condiciones para alcanzar el objetivo del estado.

Además, en la nota informativa del Centro de Estudio de Finanzas Públicas (CEFP, 2022, p.1) afirma que el estado es quien desarrolla los mecanismos de captación de ingresos, evitando la evasión, elusión y delitos fiscales. Aunado a lo anterior, en el estudio realizado por Arévalos y Tello (2018) consideran "que las entidades federativas desaprovechan su potencial recaudatorio, eso las vuelve altamente dependientes de los recursos otorgados por la federación; esta situación compromete su capacidad para atender las necesidades de la ciudadanía, las vuelve más propensas a contraer deudas y limita su autonomía de acción".

Es importante mencionar que los estados tienen un acuerdo con la federación en el cual "el arreglo de coordinación fiscal entre las entidades y la federación genera un escenario complicado para las finanzas públicas estatales, ya que el 85% de estos recursos provienen de las transferencias federales. Esto implica poca autonomía fiscal, alta dependencia de las transferencias federales y baja recaudación" (IMCO, 2022). Esto ocasiona una gran dependencia hacia la federación y una falta de interés de los estados en incrementar su capacidad recaudatoria.

Por otra parte, el Instituto Mexicano para la Competitividad (IMCO, 2020), en una investigación llamada "Hablemos de ingresos en los estados", menciona que las entidades federativas no aprovechan las facultades establecidas por ley y, por su parte, hace cinco propuestas para que los estados aumenten sus ingresos propios y, con ello, mejoren los servicios prestados por el estado. Dicha propuesta se observa en la figura 1:

Figura 1. Propuestas por el IMCO para aumentar los ingresos propios en los estados

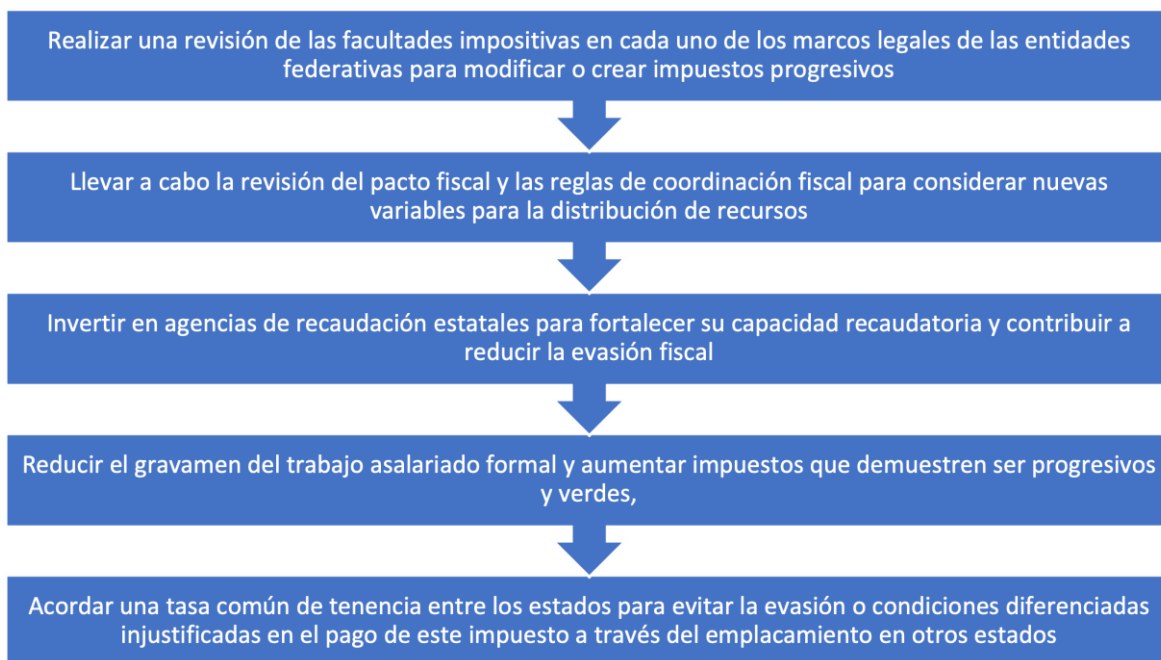

Fuente: Elaboración Propia con información IMCO (2022)

Con lo expuesto anteriormente, los estados deben crear las alternativas necesarias para generar o captar mayores ingresos propios. En la Tabla 1 se presenta el ingreso total que cada una de las entidades federativas estimó en sus leyes de ingresos para el ejercicio 2021. Es importante mencionar que el ingreso total presentado no solo incluye ingresos propios, sino también la suma de transferencias federales que se integran por aportaciones federales del Ramo 33 y participaciones federales del Ramo 28. Por otra parte, se puede observar que el Estado de Nayarit se encuentra entre los estados con menos ingreso total.

Tabla 1. Ingresos totales estimados en las leyes de ingresos por entidad federativa en millones de pesos corrientes

Entidad Federativa	Ingresos estimados
Aguascalientes	26 478.2
Baja California	65 024.8
Baja California Sur	17 240.7
Campeche	21 454.3
Coahuila	52 675.7
Colima	17 474.0
Chiapas	96 180.3
Chihuahua	69 362.8
Ciudad de México	217 962.2
Durango	33 274.7
Guanajuato	89 298.5
Guerrero	61 111.5
Hidalgo	50 273.4
Jalisco	123 500.6
Estado de México	303 120.3
Michoacán	68 661.5
Morelos	27 144.8
Nayarit	23 706.9
Nuevo León	107 167.1
Oaxaca	76 194.0
Puebla	96 525.4
Querétaro	36 226.6
Quintana Roo	33 860.9
San Luis Potosí	48 987.8
Sinaloa	56 012.5
Sonora	67 709.0
Tabasco	51 099.0
Tamaulipas	52 410.7
Tlaxcala	20 667.7
Veracruz	128 420.7
Yucatán	41 136.1
Zacatecas	30 226.2

Fuente: Elaboración Propia con información IMCO (2021)

Ahora bien, para el presente estudio es importante desglosar el ingreso total real que obtuvo el Estado de Nayarit durante el ejercicio 2021, mostrando que captó el 7% en ingresos propios, como se presenta en la tabla 2.

Tabla 2. Distribución del ingreso total del Estado de Nayarit durante el ejercicio 2021 en millones de pesos

Entidad Federativa	Aportación Federal (Ramo 33)	Participación Federal (Ramo 28)	Ingresos Propios	Ingreso Total
Nayarit	15 469.3	8 743.1	1 952.7	26 165.1

Fuente: Elaboración Propia con información INEGI (2022)

Entonces, para continuar con la investigación, es importante mencionar que los ingresos propios son la suma de los impuestos estatales, derechos, productos, accesorios, ingresos por venta de bienes, prestación de servicios y otros ingresos. En el caso del Estado de Nayarit para el ejercicio 2022, se estimaron en 2,197.2 millones de pesos, como se muestra en la tabla 3.

Tabla 3. Ingresos propios estimados para el ejercicio 2022 en millones de pesos

Concepto	Ingreso
Impuestos	1 214.2
Derechos	484.6
Productos	21.0
Aprovechamientos	260.0
Ingresos por venta de bienes, prestación de servicios y otros ingresos	217.4
Total de Ingresos Propios	2 197.2

Fuente: Elaboración Propia con información de la Ley de Ingresos del Estado Libre y Soberano de Nayarit para el ejercicio 2022.

Para el ejercicio 2022, el Gobierno de Nayarit, como estrategia para generar ingresos propios y mantener actualizado el padrón vehicular, implementó el reemplazamiento vehicular. Lo anterior obliga a los ciudadanos del estado de Nayarit que cuenten con algún vehículo particular o servicio público, o quieran adquirir uno, a estar registrados y/o actualizados en el padrón vehicular de la entidad federativa mencionada. Esto significa que el ciudadano nayarita debe acudir a la Recaudación de Rentas del estado para cubrir el monto que le corresponda y así tener derecho a contar con placas y tarjeta de circulación vigente.

Para captar los ingresos propios mencionados, el Gobierno de Nayarit, México, cuenta con veintitrés recaudaciones distribuidas en todo el estado. Para la presente

investigación, se toma en cuenta la oficina recaudadora más importante para el Estado de Nayarit, ubicada en el Municipio de Tepic, conocida como la Recaudación de Rentas de Tepic.

En la Recaudación de Rentas de Tepic, se realizan trámites de registro y control del padrón vehicular, que consisten en los siguientes procesos: registro al padrón vehicular de vehículos nuevos; cambio de propietario en el registro al padrón vehicular; baja en el padrón vehicular; registro o cambio de propietario de vehículos de procedencia extranjera; actualizaciones, como son el cambio de color o motor del vehículo registrado; así como también, registro, cambio de propietario, bajas y refrendos de vehículos destinados al servicio público.

Entonces, si bien es cierto que pagar impuestos estatales, derechos y/o aprovechamientos genera molestia para los ciudadanos, y si se suma que las gestiones del gobierno no cuentan con un proceso eficiente y eficaz al momento de captar los ingresos, esto ocasiona una mala percepción y con ello una baja recaudación. Por ello, se deben tener las mejores estrategias para eficientar dicho proceso, lo que generará el aumento en la captación de ingresos propios. La presente investigación tiene como objetivo conocer si la percepción de los contribuyentes en el trámite de registro y control del padrón vehicular se relaciona con los ingresos propios captados en la Recaudación de Rentas de Tepic, con la finalidad de proponer mejoras en la gestión de captación de ingresos propios para el Estado de Nayarit, México.

De este modo, se plantearon las siguientes preguntas de investigación: ¿Cómo es la actual gestión en la captación de ingresos propios en los trámites de registro y control del padrón vehicular en la Recaudación de Rentas de Tepic? ¿Con una percepción positiva de los contribuyentes se generarán mayores ingresos para el Estado de Nayarit?

Apartado teórico-conceptual

Para lograr el objetivo del presente trabajo, es importante definir el término de ingreso propio para un estado. Como se presenta en la tabla 4, con base en lo anterior, podemos definir el ingreso propio como la suma de conceptos publicados en la ley de ingresos que dependen del diseño tributario, la gestión para captarlos y las percepciones de los contribuyentes.

Tabla 4. Conceptos de ingresos propios

Autor	Definición
Fondo Monetario Internacional [FMI] (2014)	Al incremento o aumento del patrimonio que se origina después de una transacción.
Ruiz y García (2020)	Suma anual de impuestos, contribuciones de mejoras, derechos, productos y aprovechamiento, recabados por una entidad federativa.
Madrigal (2021)	Son los impuestos, derechos, productos, contribuciones y aprovechamientos.
Álvarez et al (2022).	Son todos los conceptos que cada estado recauda de sus contribuyentes, pudiendo ser impuestos, derechos, productos, aprovechamientos, contribuciones y uso del patrimonio del estado, los cuales deben estar aprobados en su respectiva ley de ingresos y publicados en el periódico oficial de cada una de estas entidades.

Fuente: Elaboración propia

Por otra parte, es importante mencionar que existen diferentes estudios referentes al proceso de recaudación, como se presenta en la tabla 5:

Tabla 5. Conceptos de proceso de recaudación

Autor	Resultado del estudio
Rodríguez et al. (2017)	Capacidad, esfuerzo y productividad fiscal de todos los estados en México.
Madrigal (2021)	Es necesario un padrón actualizado desde el registro, evaluación continua y coordinación entre el proceso y el marco legal.
Unda (2021)	Debe existir una coordinación entre la economía, capacidad administrativa y la cuestión política.

Fuente: Elaboración propia

Con base en lo anterior, el proceso de recaudación debe considerar la economía de los contribuyentes para el diseño de los ingresos propios. De ahí, las gestiones que el gobierno en turno realiza para tener un padrón actualizado y conocer las percepciones de sus contribuyentes para crear o modificar facilidades administrativas que logren aumentar la captación de ingresos propios.

Para la presente investigación, se menciona la fundamentación legal que tiene el Estado de Nayarit, México, en cuestión vehicular. La misma inicia con la Ley de Movilidad del Estado de Nayarit (2021), donde en su artículo 323 se obliga a todo vehículo que circule en la vía pública a estar registrado, portar placas y tarjeta de circulación vigente.

Además, en la Ley de Hacienda del Estado de Nayarit (2019), en su artículo 95-A, establece el padrón vehicular, donde se procederá al registro y control vehicular. Para ello, el propietario deberá pagar los derechos correspondientes.

Los derechos mencionados se fundamentan en la Ley de Ingresos del Estado Libre y Soberano de Nayarit para el ejercicio 2022, donde en su artículo 26 se definen los diferentes conceptos y tarifas a pagar, expresadas en Unidad de Medida y Actualización (UMA). Además, se le adiciona el cincuenta y cinco por ciento correspondiente a otros impuestos, que es del 25% del Impuesto para el Fomento de la Educación; el 15% del Impuesto para la Asistencia Social y del 15% del Impuesto Especial para la Universidad Autónoma de Nayarit, fundamentado en los artículos once al trece de la ley mencionada.

Derivado de lo anterior, se mencionan los trámites de registro y control vehicular que se realizan en la Recaudación de Rentas de Tepic, así como el monto a pagar:

- Registro al padrón vehicular de vehículos nuevos, tales como motocicletas, remolques y automotores. En la tabla 6 se presenta el monto a pagar por un vehículo nuevo en sus diferentes modalidades, teniendo que cubrir tres conceptos de derechos.

Tabla 6. Ejemplo del monto a pagar para registrar un vehículo nuevo

Concepto	Automotores	Motocicletas	Remolque
Dotación de placas	1 515.13	765.01	1 515.13
Tarjeta de Circulación	514.97	514.97	514.97
Verificación Vehicular	389.95	389.95	389.95
Total a pagar	2 420.05	1 669.93	2 420.05

Fuente: Elaboración propia

- Cambio de propietario en el registro al padrón vehicular: es necesario que el vehículo a registrar presente el recibo oficial de baja del Estado de Nayarit o de una entidad federativa. Dicho trámite se presenta más adelante, al igual que en la tabla 6, se pagarían 3 derechos y, dependiendo de si presenta Re-factura o cesión de derechos, se le sumaría el importe a pagar por el Impuesto de Adquisición de Bienes, conocido como compra-venta, el cual depende del modelo y versión del vehículo.
- Baja en el padrón vehicular: para este trámite existen tres formas. La primera es necesario estar al corriente en sus pagos y tener registro en Nayarit. La segunda forma es en el caso de vehículos que porten placas de otras entidades federativas y quieran

dar de baja en el Estado de Nayarit. Podrán hacerlo siempre y cuando cubran el derecho especial por falta de baja y realicen el procedimiento de alta al padrón vehicular. La tercera forma es cuando el contribuyente manifieste el extravío o robo parcial o total de las placas. Deberá presentar la denuncia ante el ministerio público, señalando el número de serie del vehículo y la placa correspondiente. Los montos a pagar se presentan en la tabla 7.

Tabla 7. Ejemplo de monto a pagar para dar de baja en el padrón vehicular

Concepto	Monto a pagar
Baja estatal	\$ 264.93
Baja foránea	\$ 514.97
Baja administrativa	\$ 389.95
Baja motocicleta	\$ 264.93
Baja motocicleta administrativa	\$ 389.95

Fuente: Elaboración propia

- Reemplacamiento de vehículo de servicio público: es el trámite donde se actualiza el padrón vehicular y se revisan cuestiones de seguridad para los usuarios. El monto por pagar es de \$3,504.57, como se muestra en la tabla 8.

Tabla 8. Ejemplo de monto a pagar de un reemplacamiento de vehículo de servicio público

Concepto	Monto a pagar
Reemplacando servicio público	1 904.08
Tarjeta de circulación	514.97
Verificación vehicular	70.46
Revalidación de permiso de servicio público	1 015.06
Total a pagar	3 504.57

Fuente: Elaboración propia

- Cambio de vehículo para servicio público: para realizar este trámite es necesario primero realizar la baja del vehículo registrado como servicio público. Posteriormente, se realiza el cambio de vehículo, el cual pagaría cuatro derechos y, dependiendo de si presenta Re-factura o cesión de derechos, se le sumaría el importe a pagar por el Impuesto de Adquisición de Bienes. Este impuesto depende del vehículo, modelo y versión, como se presenta en la tabla 9.

Tabla 9. Ejemplo de cambio de vehículo para servicio público

Concepto	Monto a pagar
Dotación de placas	1 904.08
Tarjeta de circulación	514.97
Verificación vehicular por primera vez	389.95
Revalidación de permiso de servicio público	1 015.06
Total a pagar	3 824.06

Fuente: Elaboración propia

Método

La presente investigación se llevó a cabo en las instalaciones de la Recaudación de Rentas de Tepic, Nayarit, México, ubicada en Av. Rey Nayar esquina con Av. de los Insurgentes, sin número, en la colonia Burócrata Federal. El estudio se divide en dos secciones: la primera es de tipo cuantitativa con un enfoque descriptivo, debido a que se recolecta la información sobre las variables de estudio (Hernández y Mendoza, 2018); y la segunda parte es de tipo correlacional, mediante un modelo multivariable se analizó la relación de las variables independientes con respecto a una variable dependiente.

Población, muestra y métodos de muestreo

La población de estudio fue de 519,899 contribuyentes que tienen registrado un vehículo en Nayarit (INEGI, 2022). Dadas las características del estudio, se utilizó la fórmula de población finita, con un nivel de confianza (Z) del 95%, un margen de error permitido (e) del 5%, y una probabilidad de éxito (p) y fracaso (q) iguales a 0.5.

$$n = \frac{N Z^2 p q}{(N-1) e^2 + Z^2 p q}$$

Es así como se establece una muestra mínima de 97 contribuyentes, los cuales se seleccionaron mediante el método de aleatorio simple durante los meses de enero a agosto del 2022.

Instrumento de investigación

El instrumento utilizado para conocer si la percepción de los contribuyentes en los trámites de registro y control vehicular se relaciona con los ingresos propios captados en la recaudación mencionada consistió en una encuesta estructurada en línea a través de los formularios de Google, utilizando una escala de Likert de 1 a 5, donde 1 representó "excelente" y 5 "muy pésimo". El instrumento constó de 5 preguntas sobre la percepción del contribuyente en temas como: marco legal, facilidades administrativas, cantidades a pagar, estímulos y exenciones y el proceso actual. Previamente, el cuestionario fue sometido a una prueba de fiabilidad mediante el alfa de Cronbach, y se obtuvieron resultados satisfactorios (0.728), ya que se encuentra en el rango deseado, es decir, es consistente internamente (Vaske et al, 2017). Por lo tanto, la evaluación es confiable, ya que los ítems del formulario están correlacionados estadísticamente (Tabla 10).

Tabla 10. Análisis de fiabilidad

Alfa de Cronbach	N de elementos
0.764	5

Fuente: Elaboración propia

De las preguntas realizadas en el instrumento, se describe el objetivo de cada variable como se presenta en la Tabla 11.

Tabla 11. Descripción de las variables utilizadas

Variable	Descripción
Marco legal	Conocer si es entendible el marco legal para realizar los trámites de registro y control vehicular.
Facilidades administrativas	Percepción de la forma de captar los ingresos en los trámites de registro y control vehicular.
Cantidades a pagar	Es referente a las contribuciones que deben de pagar los ciudadanos en realizar los trámites de registro y control vehicular.
Estímulos y exenciones	Percepción sobre las estrategias de recaudación en los trámites de registro y control vehicular.
Proceso actual	Satisfacción al realizar trámites de registro y control vehicular.

Fuente: Elaboración propia

Análisis de los datos

La información fue recopilada mediante la plataforma de Google a través de un formulario, posteriormente, el procesamiento y la interpretación de la información se llevó cabo a través del programa estadístico Statistical Package for the Social Sciences (SPSS) versión 22.

Expuesto lo anterior, se presentan los resultados obtenidos de las variables mencionadas en la tabla 12:

Tabla 12. Resultados de las variables de estudio

Variable	Excelente		Buenas		Regular		Malas		Pésimas	
	F	%	F	%	F	%	F	%	F	%
Marco legal	1	1	33	34	29	29.9	20	20.6	14	14.4
Facilidades administrativas	0	0	28	28.9	47	48.5	9	9.3	13	13.4
Cantidades a pagar	0	0	1	1	16	16.5	4	4.1	76	78.4
Estímulos y exenciones	0	0	17	17.5	54	55.7	14	14.4	12	12.4
Proceso actual	1	1	28	28.9	45	46.4	22	22.7	1	1

Fuente: Elaboración propia

Como se muestra en la Tabla 12, se puede describir lo siguiente:

- Primera variable: resultando una percepción de regular a buena en el marco legal para realizar los trámites de registro y control vehicular.
- Segunda variable: aproximadamente 50 contribuyentes opinan que han sido regulares las facilidades administrativas, creando un área de oportunidad en mejorar las estrategias en capacidad institucional, capacitación del personal y en tramitología.
- Tercera variable: son considerados de regulares a pésimos, lo que origina un exceso o el desconocimiento de los contribuyentes en saber cómo se aplica el ingreso propio captado en la recaudación de estudio.
- Cuarta variable: se obtuvo como principales resultados con más del 50% de los encuestados, que han sido regulares los estímulos y exenciones que el Gobierno del Estado de Nayarit ha realizado.

- Quinta variable: un alto porcentaje de respuestas, de bueno a regular con más del 70%, lo cual, da como referencia que el proceso es bueno, pero se pueden crear mejoras, como calidad en atención, tiempo en realizar el trámite y acompañamiento al contribuyente, con ello crear un valor agregado.

Una vez presentada la información de las variables independientes en estudio, se procedió a realizar la segunda parte de la investigación, que es de tipo correlacional, donde se analizó la relación de variables independientes respecto a una variable dependiente.

Para ello, se define la variable dependiente como los ingresos propios captados en la Recaudación de Rentas de Tepic, Nayarit, durante el periodo de enero a agosto del 2022. Los cuales fueron obtenidos mediante un muestreo de conveniencia, mediante una entrevista al responsable de la recaudación en estudio, teniendo como promedio \$13,795,433.50 (trece millones setecientos noventa y cinco mil cuatrocientos treinta y tres pesos con cincuenta centavos) y siendo el mes de junio en el que se recaudó más, como se observa en la Figura 2.

Figura 2. Ingresos propios captados en la Recaudación de Rentas de Tepic.

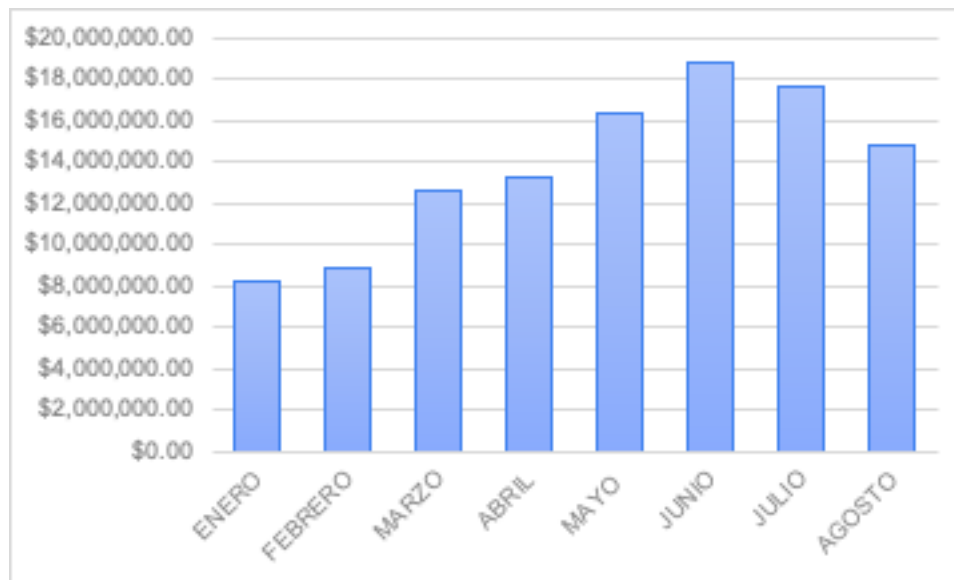

Fuente: Elaboración propia

Para poder aplicar la regresión, se validaron los siguientes supuestos:

Medición: En las variables independientes, se utilizó la medición intervarial, es decir en escala de likert y para la variable dependiente se empleó la medición escalar, debido a que los ingresos propios captados dependen del mes.

Normalidad: La variable dependiente debe ser normal. Para ello, se utilizó la gráfica de histograma, el diagrama de caja y bigote, ya que se tenía una muestra pequeña. El resultado fue que los datos no son normales, como se muestra en la figura 3.

Figura 3. Diagrama de caja y bigote

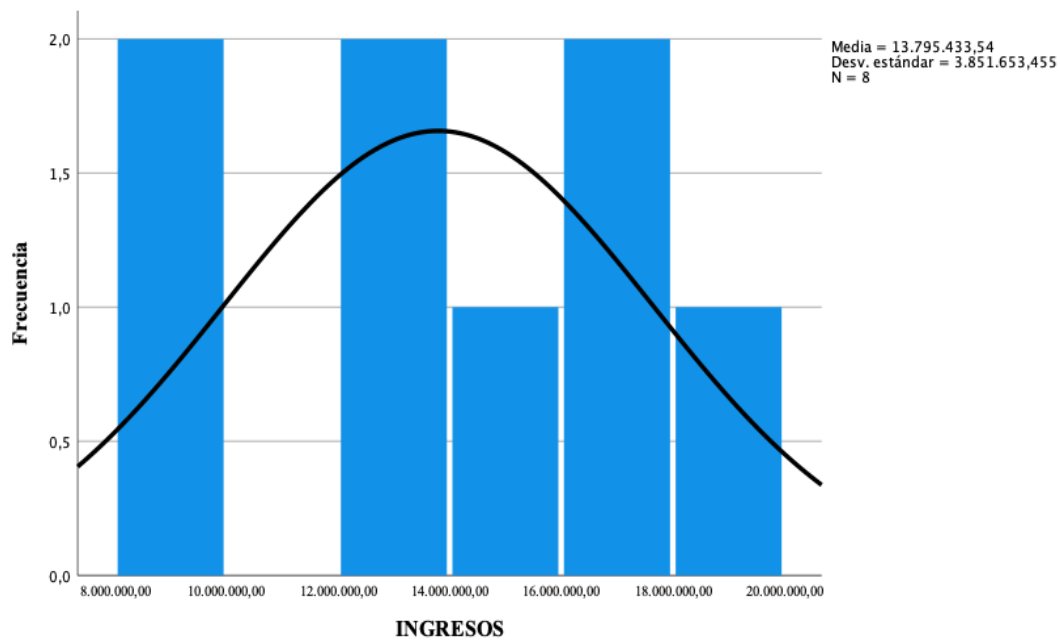

Fuente: Elaboración propia

Con base en los resultados anteriores, se utilizó la prueba no paramétrica de tipo Spearman, dando como resultado los que se muestran en la tabla 13.

Tabla 13. Correlación

		Ingresos	Marco legal	Fac. Adm	Monto a pagar	Est. y Exc.	Proceso act.
Rho de Spearman	Ingresos	1.000	.814	.857	.690	.690	.359
	Sig (bilateral)	0	.014	.007	.058	.058	.382

Fuente: Elaboración propia

Dando como resultado que la variable ingresos se asocia en un .814 y .857 con las variables marco legal y facilidades administrativas, respectivamente, mientras que con las variables monto a pagar, estímulos y exenciones con .690 cada una, mientras que con la variable proceso actual con un .359, como se muestra en la tabla 13.

Resultados

Analizando los supuestos paramétricos, se concluye en utilizar la correlación de Spearman, lo que permite conocer la correlación fuerte y positiva que existe entre la variable ingresos y las variables marco legal y facilidades administrativas. Mientras tanto, existe una relación moderada entre la variable ingresos y las variables monto a pagar, estímulos y exenciones, y, por último, no hay correlación con la variable proceso actual.

Discusión

El conocimiento de la gestión en la captación de ingresos propios va de la mano con la percepción de los contribuyentes, el diseño en las contribuciones a pagar y las facilidades administrativas que un gobierno otorgue.

El primer resultado que se obtuvo es que la Recaudación de Rentas de Tepic recibe ingresos propios por un promedio de \$13,795,433.50 (trece millones setecientos noventa y cinco mil cuatrocientos treinta y tres pesos con cincuenta centavos) y una desviación estándar de \$3,851,653.45 (tres millones ochocientos cincuenta y un mil seiscientos cincuenta y tres pesos con cuarenta y cinco centavos), lo que obliga a la gerencia pública a crear las mejores estrategias y políticas de recaudación idóneas para que los contribuyentes sigan acudiendo a la mencionada recaudación a realizar el pago de sus tributos. Recordando que el nivel de desarrollo de un estado está relacionado con su esfuerzo fiscal, transparencia y rendición de cuentas (Mendoza, 2019).

El segundo hallazgo presenta que no hay buena percepción de los contribuyentes por la justificación legal al momento de contribuir al estado, creando un punto importante para realizar una revisión de las facultades impositivas en el marco legal para registrar un vehículo particular y evitar la evasión. Ahora bien, el siguiente hallazgo es sobre las facilidades administrativas, el cual tiene una correlación muy fuerte con los ingresos para el estado.

Entonces, se debe tener la capacidad para incentivar al contribuyente que tiene adeudo y motivar al que está al corriente.

Continuando con el siguiente hallazgo, las tasas o montos a pagar deben ser acordes a las condiciones de los contribuyentes o tener la capacidad de reformar las tasas o montos comunes con las entidades federativas. Lo anterior es mencionado en un estudio realizado por Alcantar et al. (2019), donde los ingresos autogenerados son producto de implementar instrumentos y políticas dirigidas en conceptos como capacidad institucional, administrativa y financiera, además de comunicación con los contribuyentes, donde se transparente el ingreso y egreso del estado. Lo mencionado obliga a los estados a estar en constante actualización en procesos administrativos, difusión y rendición de cuentas. Por último, en un estudio presentado por Cervantes-Contreras (2022), se menciona que las medidas tecnológicas han sido aplicadas también por los gobiernos para hacer más eficiente la recaudación y simplificar las labores administrativas correspondientes. Considerando lo anterior y los resultados obtenidos, es importante invertir en el mejoramiento de un proceso recaudatorio, esto ayudará a fortalecer la capacidad recaudatoria y contribuir a reducir la evasión fiscal en el estado.

Conclusiones

A partir del presente estudio, se concluye que la generación o captación de ingresos propios para un estado tiene relación con la gestión o políticas que un gobierno aplica mediante las facilidades administrativas.

La generación de estrategias y políticas debe ir de la mano de las tasas o montos a pagar, es decir, acorde a las condiciones de los contribuyentes. Con ello, se ayudaría a disminuir la evasión de ingresos propios. La difusión de dichos estímulos y exenciones contribuirá a mejorar la educación tributaria del estado. Para ello, es importante transparentar el recurso recaudado y ejercerlo con responsabilidad.

Finalmente, con una percepción positiva en el proceso mencionado, se ayudará a captar de forma correcta y rápida el ingreso propio para el Estado de Nayarit, México.

Futuras líneas de investigación

Con relación a lo anterior, se prevé: revisar las facultades impositivas con la finalidad de crear impuestos verdes o ecológicos en el registro vehicular, generando ingresos propios para el estado; analizar y proponer estrategias que incentiven la recaudación; analizar otras Recaudaciones de Rentas en la entidad para fortalecer la capacidad recaudatoria y contribuir a reducir la evasión y elusión de ingresos propios; y analizar y proponer la conveniencia de establecer tasas comunes con los estados de la República Mexicana para el registro vehicular.

Referencias

- Alcantar López, C. O., Palos Sosa, M. E., & Flores Ortega, G. (2019). Propuesta de política pública transversal para el cumplimiento de la corresponsabilidad recaudatoria. *Retos de la Dirección*, 13(1), 145-169.
http://scielo.sld.cu/scielo.php?script=sci_arttext&pid=S2306-91552019000100145
- Álvarez, R. G., Bernal, I. M., Montoya, J. P. S., Cárdenas, J. F. G., & Beas, J. F. H. (2022). El desempeño gubernativo mediante un análisis de indicadores de ingresos del Gobierno de Nayarit 2015-2019. *RIDE Revista Iberoamericana para la Investigación y el Desarrollo Educativo*, 13(25).
<https://doi.org/10.23913/ride.v13i25.1251>.
- Arévalos, E. A., y Tello. A. F., (2018). Determinantes de la recaudación estatal de impuestos en México. Paradigma económico. *Revista de economía regional y sectorial*, 10(1),155-174.
<https://www.redalyc.org/articulo.oa?id=431564569006>
- Centro de Estudios de Finanzas Públicas [CEFP]. (2022). *Participación de los principales impuestos en los Ingresos tributarios, 2006.-2021*.
<https://www.cefp.gob.mx/publicaciones/nota/2022/notacefp0342022.pdf>
- Cervantes-Contreras, D. A. (2020). Obligaciones Digitales, Marco Legal, Fiscal y potencial recaudatorio en IEPS por Juegos y Sorteos: México.
http://www.web.facpya.uanl.mx/vinculategica/Vinculategica6_2/62_Cervantes.pdf
- Comisión Económica para América Latina y el Caribe [CEPAL]. (2021), Panorama Fiscal de América Latina y el Caribe, 2021.
https://repositorio.cepal.org/bitstream/handle/11362/46808/1/S2100170_es.pdf

- Fondo Monetario Internacional [FMI]. (2014). *Manual de estadísticas de finanzas públicas*. Washington D.C.: Fondo Monetario Internacional. https://www.imf.org/external/Pubs/FT/GFS/Manual/2014/GFSM_2014_SPA.pdf
- Hernández, R. y Mendoza, C. P. (2018). *Metodología de la investigación. Las rutas cuantitativa, cualitativa y mixta*. México: McGraw-Hill Interamericana.
- Instituto Mexicano para la Competitividad A.C. [IMCO]. (2020). *Hablemos de ingresos en los Estados*. Instituto Mexicano para La Competitividad A.C. <https://imco.org.mx/hablemos-de-ingresos-en-los-estados/>
- Instituto Mexicano para la Competitividad A.C. [IMCO]. (2021). *Hablemos de ingresos en los Estados*. Instituto Mexicano para La Competitividad A.C. https://imco.org.mx/wp-content/uploads/2021/04/20210304_HablemosDeIngresos_2021_Documento.pdf
- Instituto Mexicano para la Competitividad A.C. [IMCO]. (2022). *82% de los Ingresos Estatales Proviene de las Transferencias Federales*. Instituto Mexicano para la Competitividad S.A. <https://imco.org.mx/82-de-los-ingresos-estatales-proviene-de-las-transferencias-federales/>
- Instituto Nacional de Estadística y Geografía [INEGI]. (31 de agosto de 2022). *Vehículos de motor registrados en circulación*. <https://www.inegi.org.mx/programas/vehiculosmotor/>
- Instituto Nacional de Estadística y Geografía [INEGI]. (12 de mayo de 2022). *Finanzas Públicas Estatales y Municipales*. https://www.inegi.org.mx/sistemas/olap/consulta/general_ver4/MDXQueryDatos.asp?#Regreso&c=11288
- Madrigal, G. (2021). Recaudación del impuesto predial en México: desafío del federalismo fiscal. *Investigación Administrativa*, 50(127). <https://doi.org/10.35426/iav50n127.09>.
- Mendoza, A. (2019). ¿Pueden las transferencias federales afectar el esfuerzo fiscal, la transparencia y la rendición de cuentas de los gobiernos locales? México 2003-2013. *El Trimestre Económico*, 86(342), 307-342. <https://doi.org/10.20430/ete.v86i342.747>.
- Periódico Oficial del estado de Nayarit (2021). *Ley de ingresos del estado libre y soberano de Nayarit para el ejercicio fiscal 2022*. <https://www.hacienda-nayarit.gob.mx/Documentos/leyIngresos2022.pdf>

- Periódico Oficial del estado de Nayarit (2021). Ley de movilidad del estado de Nayarit.
<https://contraloria.nayarit.gob.mx/assets/pdf/normateca/40.%20LEY%20DE%20MOVILIDAD%20DEL%20ESTADO%20DE%20NAYARIT.pdf>
- Periódico Oficial del estado de Nayarit (2019). Ley de hacienda del estado de Nayarit.
https://www.nayarit.gob.mx/transparenciafiscal/des/1_marco_regulatorio/ley_hacienda.pdf
- Rodríguez, R. R., Espinal, A. E., Carreño, M. Á. D., y Cordero, A. T. (2017). Capacidad, productividad y desempeño fiscal en las entidades federativas de México, 2010-2014. *Paradigma Económico*, 9(2), 93-126.
<https://paradigmaeconomico.uaemex.mx/article/view/9391/7878>
- Ruiz, A. y García, N. (2020). Las transferencias intergubernamentales y los ingresos de los gobiernos estatales mexicanos: Un análisis econométrico.
- Torres-Melo, J., & Santander, J. (2013). *Introducción a las políticas públicas: conceptos y herramientas desde la relación entre Estado y ciudadanía*. IEMP ediciones.
- Torres, F. E. A., González, D. E. D., García, M. P. M., Vargas, J. J. Y., Sánchez, D. J. L., Morales, M. L. V., & Rangel, H. F. G. (2022). La gestión de revisión fiscalizadora en México y su impacto en la recaudación de ISR. *JÓVENES EN LA CIENCIA*, 16.
<https://www.jovenesenlaciencia.ugto.mx/index.php/jovenesenlaciencia/article/view/3689>.
- Unda, M. (2021). Una hacienda local pobre: ¿qué explica la recaudación predial en México? *Estudios Demográficos y Urbanos*, 36(1), 49-88.
<https://doi.org/10.24201/edu.v36i1.1871>.
- Vaske, J. J., Beaman, J. and Sponarski, C. C. (2017). Rethinking Internal Consistency in Cronbach's Alpha. *Leisure Sciences*, 39(2), 163-173. Retrieved from <https://doi.org/10.1080/01490400.2015.1127189>.

Rol de Contribución	Autor (es)
Conceptualización	Ricardo Gómez Álvarez
Metodología	Ricardo Gómez Álvarez
Software	Ricardo Gómez Álvarez
Validación	Ricardo Gómez Álvarez
Análisis Formal	Ricardo Gómez Álvarez
Investigación	Ignacio Maldonado Bernal
Recursos	Ricardo Gómez Álvarez igual a Ignacio Maldonado Bernal
Curación de datos	Ricardo Gómez Álvarez
Escritura - Preparación del borrador original	Ricardo Gómez Álvarez
Escritura - Revisión y edición	Ignacio Maldonado Bernal
Visualización	Ignacio Maldonado Bernal
Supervisión	Ricardo Gómez Álvarez igual a Ignacio Maldonado Bernal
Administración de Proyectos	Ricardo Gómez Álvarez igual a Ignacio Maldonado Bernal
Adquisición de fondos	Ricardo Gómez Álvarez igual a Ignacio Maldonado Bernal